



Un año para #CuidarParaCuidarnos

MEMORIA 2020:
COMUNIDAD DE ANDALUCÍA Y
CIUDAD DE CEUTA

Presentación

Hemos vivido un año histórico, sin precedentes para esta generación. Durante el 2020, hemos tenido que reorganizarnos y repensarnos como entidad, como trabajadoras y trabajadores y como personas para salir adelante en un contexto inédito, que ha tocado todos y cada uno de los aspectos de nuestras vidas.

Han sido meses en donde hemos visto cómo diversas realidades sociales en las que venimos trabajando en Cepaim desde hace años y que permanecían invisibilizadas por una importante parte de la sociedad, se han hecho visibles.

El 2020 puso sobre la mesa una terrible realidad oculta para la inmensa mayoría de personas, como son los asentamientos en donde malviven miles de personas migrantes en una situación infrahumana. También han sido expuestas la precariedad en la que trabajan las personas dedicadas al sector de los cuidados, con unos niveles de economía sumergida no admisibles; la brecha digital de familias en situación de vulnerabilidad que les ha impedido a sus hijos e hijas seguir las tareas educativas; las situaciones de violencia de género que se han visto agravadas durante el confinamiento; la realidad de las mujeres víctimas de trata con fines de explotación sexual, entre otras.

La crisis sanitaria también fue el momento en el que vimos cómo el virus fue usado de excusa para manifestar el racismo y la xenofobia, y por ello pusimos el foco en campañas de sensibilización que apelaban a la responsabilidad social de todas las

personas, recordándonos que el mayor virus al que podemos estar expuestos es la insolidaridad.

Asimismo, el 2020 no sólo nos ha ayudado a visibilizar las diversas realidades sociales que permanecían fuera de la agenda mediática y social sino también a comprender que todas y todos, sin distinciones, somos igual de vulnerables ante una pandemia como la COVID-19 y que era preciso #CuidarParaCuidarnos.

Como entidad del ámbito social que trabaja desde hace 27 años con personas en situación de alta vulnerabilidad, debimos responder en momentos de tensión con madurez, tranquilidad, implicación, compromiso y responsabilidad, pero también sabíamos que para poder cuidar, debíamos cuidarnos tanto a nosotras y nosotros como a nuestras familias. Para ello, pusimos en marcha medidas acompañadas a la evolución de las circunstancias que fueran coherentes con nuestra declaración de principios y valores y que acreditaran nuestra responsabilidad social interna y externa.

Por todo ello, es nuestra intención compartir en la presente Memoria de actividades la gran labor de nuestros equipos y voluntarios/as en un año tan complejo y desafiante y agradecer, especialmente, los innumerables gestos de solidaridad recibidos y el apoyo de de las administraciones públicas, entidades financiadoras y colaboradoras, empresas y organizaciones que se han unido a Cepaim para que nadie se quedara atrás.

Patronato de la Fundación Cepaim.

MISIÓN

Promover un modelo de sociedad inclusiva e intercultural que facilite el acceso pleno a los derechos de ciudadanía de las personas más vulnerables de nuestra sociedad y, de forma especial, de las personas migrantes, desarrollando políticas de lucha contra cualquier forma de exclusión social y colaborando en el desarrollo de los territorios locales y de los países de origen de los/as migrantes.

Cepaim es una organización independiente, cohesionada y sostenible que da respuestas a dinámicas sociales relacionadas con el hecho migratorio y con los procesos de exclusión social. Referente práctico y teórico en la aplicación coherente de políticas transversales de interculturalidad, gestión de la diversidad, igualdad de género, cohesión social, desarrollo local y codesarrollo, tomando como base de actuación el territorio.

VISIÓN

VALORES

Son las convicciones más profundas que guían la acción de la organización. Vigilan la rectitud de la Visión, sustentan y dan cuerpo a la Misión. Crean identidad y marca cultural.

INTERCULTURALIDAD

Apostando por los procesos que contribuyan a mejorar la comunicación, la relación, el intercambio y la integración intercultural entre personas o grupos que comparten un territorio y pertenecen a una o varias culturas diferentes.

GESTIÓN DE LA DIVERSIDAD

Apostando por medidas positivas que permitan la incorporación de trabajadores y trabajadoras inmigrantes de diverso origen en nuestras plantillas.

IGUALDAD DE OPORTUNIDADES ENTRE HOMBRES Y MUJERES

Promoviendo la igualdad de derechos y de trato entre las personas de ambos sexos, incluyendo la perspectiva de género en el diseño y ejecución de todas las actuaciones dirigidas tanto a las personas usuarias como a la sociedad en general, así como en la estructura organizativa.

COMPROMISO

Con la población que se encuentra en situaciones de mayor vulnerabilidad con los procesos de integración intercultural de las personas inmigradas, con la convivencia y con la inclusión social.

IGUALDAD DE TRATO Y NO DISCRIMINACIÓN

Apostando por los procesos que contribuyan a mejorar la comunicación, la relación, el intercambio y la integración intercultural entre personas o grupos que comparten un territorio y pertenecen a una o varias culturas diferentes.

JUSTICIA SOCIAL

Garantizando el acceso, en condiciones de igualdad, a los diferentes recursos y servicios por parte de la población más excluida social, cultural, política y económicamente. Apostando por la redistribución de la riqueza, los recursos y los servicios.

SOLIDARIDAD

Apostando por los procesos que contribuyan a mejorar la comunicación, la relación, el intercambio y la integración intercultural entre personas o grupos que comparten un territorio y pertenecen a una o varias culturas diferentes.

PRINCIPIOS

Participación, Transformación social, Innovación permanente, Integridad en las actuaciones, Defensa y extensión de los derechos humanos, sociales y políticos, cohesión e inclusión social, empoderamiento y transparencia y coherencia en la gestión.

#CuidarParaCuidarnos

Durante el 2020, en Fundación Cepaim no cerramos las puertas ante la realidad ocasionada por la COVID-19 y adaptamos el trabajo de los equipos en los centros territoriales para que ninguna de las personas que participaban en nuestros programas quedara desamparada en esta situación de emergencia. Centramos nuestros esfuerzos y recursos en #CuidarParaCuidarnos, brindando el apoyo y sostenimiento que necesitaban estas personas, acompañándolas y siendo su referente en España.



[Comunicado Fundación Cepaim](#)



[Mensaje de agradecimiento al Voluntariado](#)



[#CuidarParaCuidarnos: Seguimos conectados/as durante el confinamiento](#)



[Jornada de Puertas Abiertas Online: #CepaimDeParEnPar](#)



[Mensaje a los equipos: Gracias por estar al "pie del cañón"](#)



["Todo saldrá bien"](#)
Mensaje de ánimo de niños y niñas participantes de nuestros programas.



Rosalía Guntín

Miembro del Patronato - Fundación Cepaim



2:06 / 27:44



Patronato

Presidencia: Asociación Almería Acoge. Representada por Juan A. Miralles Ortega.

Vicepresidencia: Javier Leunda Casi.

Secretario: Jesús Tolmo García.

Vocales:

- Fundación Sevilla Acoge: representada por Omar El Hartiti.
- Asociación Acisi: representada por Paolo Leotti.
- Asociación Horuelo: representada por Esmeralda Millas Mancera.

Miembros:

- Rosa Bada Jaime.
- Dolores Tapia Villa.
- Juan José Castillo García.
- Juan Sebastián Fernández Prados.
- Tania Sofía Moran Bringas.
- Rosalia Guntin Ubierto.
- Mohammed Dardour.
- Antonio García Nieto.

Consejo de Dirección

- **Presidente:** Juan Antonio Miralles Ortega.
- **Director General:** Juan Antonio Segura Lucas.
- **Subdirector General y Director adjunto de Áreas, Innovación e Investigación:** Raúl Martínez Ibars.
- **Dirección Adjunta de Coordinación Territorial y Cultura de Calidad:** M^a Dolores Birruero Juárez.
- **Dirección Adjunta de Administración, Gestión y Planificación Presupuestaria:** Juan Francisco Cánovas Cañavate.
- **Dirección Adjunta de Políticas de Personal, Formación, Voluntariado y Responsabilidad Social Interna:** Julia Rubio Marín.
- **Dirección Adjunta de Estrategias de Comunicación y Sensibilización:** Daniel Lavella Clemares.

Comité de Dirección

- Director General: Juan Antonio Segura Lucas.
- Subdirector General y Director adjunto de Áreas, Innovación e Investigación: Raúl Martínez Ibars.
- Dirección Adjunta de de Coordinación Territorial y Cultura de Calidad: Ma. Dolores Birruzeo Juárez. birruzeo@cepaim.org
- Dirección Adjunta de Administración, Gestión y Planificación Presupuestaria: Juan Francisco Cánovas Cañavate. administracion@cepaim.org

- Dirección Adjunta de Políticas de Personal, Formación, Voluntariado y Responsabilidad Social Interna: Julia Rubio Marín. laboral@cepaim.org

- Dirección Adjunta de Estrategias de Comunicación y Sensibilización: Daniel Lavella Clemares. daniel@cepaim.org

- Representante Mesas Territoriales de Centros: Albert Bitoden algeciras@cepaim.org

- Representante Consejo Autonómico: Gemma Miñarro Toledo. cvalenciana@cepaim.org

- Representante Mesa de Áreas: Lola Alcaraz Gómez. acogida@cepaim.org

Áreas de Gestión Gabinete de Dirección

- Jefatura de Gabinete: María Luisa González Muñoz

- Departamento de Gestión de Proyectos: María Luisa González Muñoz proyectos@cepaim.org

- Departamento Jurídico: Marta Hernández Hernández juridico@cepaim.org

- Departamento Alianzas, Incidencia e Internacional: Ignacio Hernández juridico@cepaim.org

- Servicio Crees. Cultura Responsable - Economía Social: Juan Nicolás Martínez crees@cepaim.org

- Departamento de Informática, Desarrollo Tecnológico y Gestión del Conocimiento: Mikel Vera Bacete. innovacion@cepaim.org

Coordinaciones Autonómicas

- Comunitat Valenciana: Gemma Miñarro Toledo cvalencia@cepaim.org
- Aragón: Pilar Bernardó Marrero aragon@cepaim.org
- Comunidad de Madrid: Ángel Carrasco Cabrero cmadrid@cepaim.org
- Cataluña: Raúl Martínez Ibars catalunya@cepaim.org
- Región de Murcia: Pedro López López rmurcia@cepaim.org
- Extremadura: Mehrad Alizadeh extremadura@cepaim.org
- Castilla y León: Laura García Lamata castillayleon@cepaim.org
- Andalucía: Javier Pérez Cepero andalucia@cepaim.org
- Castilla-La Mancha: Adolfo Patón Monge castillalamancha@cepaim.org
- Ciudad Autónoma de Ceuta: Javier Pérez Cepero cceuta@cepaim.org

Coordinaciones de Áreas

- Acogida y Protección Internacional: Lola Alcaraz Gómez; Abdelkader Atef El Messari; Raquel Barón Jiménez acogida@cepaim.org
- Empleo y Formación: Susana Enjolras Aguado empleo@cepaim.org
- Intervención con Jóvenes y Familias: Pablo Jaquero Milán familias@cepaim.org
- Cooperación al Desarrollo y Codesarrollo: Nabil Mesli Azzouz cooperacion@cepaim.org
- Desarrollo Rural: María García Tarancón rural@cepaim.org
- Igualdad y no Discriminación: Bakea Alonso Fernández de Avilés; Laura Schettino igualdad@cepaim.org
- Interculturalidad y Desarrollo Comunitario: Juan Antonio Martínez Mateo accioncomunitaria@cepaim.org
- Vivienda y Exclusión residencial: Diego López Carmona vivienda@cepaim.org

Solidaridad 2020

Durante todo el año recibimos la solidaridad de diversas entidades y empresas que, de manera espontánea, quisieron colaborar con el trabajo que realiza nuestra entidad a través de la donación de materiales de higiene y para la prevención de la COVID-19, como así también material deportivo, enseres de bebés, kits de alimentación, libros, bicicletas y camas y somieres para las personas participantes de nuestros programas.



enero

Donación de enseres de bebé (El Ejido) y camas y somieres (Sevilla)



abril

Donaciones de empresas a la entidad (Murcia) y del Ayuntamiento de Miguelturra (Ciudad Real)



mayo

Donación de pantallas protectoras, mascarillas y salvaorejas (Olot, Murcia y Ciudad Real)



junio

Donación de mascarillas quirúrgicas (Huelva)



julio

Donación de gel hidroalcohólico (Murcia)



octubre

Donación de material deportivo por parte de Decathlon Thader (Torre-Pacheco)



noviembre

Donación kits de alimentación (Valencia) y donación para la Biblioteca del centro de Cepaim (Sevilla)



diciembre

Donación de mascarillas y gel hidroalcohólico (Teruel) y bicicletas para quienes las pedalean (Lorca)

38.943

PARTICIPANTES EN PROGRAMAS/PROYECTOS EN 2020 de los cuales 23.056 fueron hombres y 15.887 fueron mujeres, a las que se suma la atención a 3.639 menores (6.277 unidades familiares) procedentes de 131 nacionalidades y de todos los continentes.

203

PROYECTOS EJECUTADOS EN 2020, a nivel internacional (8), europeo (1), estatal (36), autonómico (42) y local (116).

37

CENTROS TERRITORIALES en 9 Comunidades Autónomas y una ciudad autónoma en el Estado Español, contando con presencia en Marruecos y una delegación estable en Senegal.

FORMACIÓN

13.889

PARTICIPANTES EN ACCIONES FORMATIVAS: acciones de preformación básica, acciones de formación lingüística, formación para el empleo y autoempleo, formación en igualdad de oportunidades, gestión de la diversidad, adquisición de habilidades sociales y talleres jurídicos, entre otras. A las que se suman las formaciones dirigidas a profesionales (305 personas).

EMPLEO

2.536

PERSONAS QUE HAN ENCONTRADO UN EMPLEO como resultado del trabajo de nuestros equipos en la aplicación de itinerarios integrados de inserción laboral en el marco de programas/proyectos de diferentes áreas de actuación: Empleo y Formación, Acogida y Protección Internacional, Desarrollo Rural, Igualdad y No Discriminación y Jóvenes y Familias.

CONVIVENCIA

766

ACCIONES COLECTIVAS cerradas (cursos, talleres, grupos motores, acompañamientos grupales, etc.) realizadas en Andalucía, Castilla-La Mancha, Cataluña, Extremadura, Región de Murcia y Comunidad Valenciana en las que han participado más de 13.241 personas procedentes de 60 países distintos.

14.988

Personas (11.943 hombres y 3.045 mujeres) que han accedido o permanecido en una **VIVIENDA** y/o recibido apoyo en centros diurnos o ayuda de carácter humanitario.

73%

Personas que han recibido **ayuda de carácter humanitario**, incluida para la protección de la COVID19.

17%

Personas que han recibido **apoyo en centros diurnos**, incluidos higiene personal y lavandería.

10%

Personas que han **accedido o permanecido en una vivienda** gracias a la intervención del equipo técnico de Fundación Cepaim.

CONVIVENCIA



El Desarrollo Comunitario es una de nuestras prioridades en los territorios donde actuamos, trabajando siempre por la CONVIVENCIA. Bajo esta filosofía, en 2020, gracias a las 766 acciones colectivas que aglutinan casi la totalidad de las áreas de trabajo de Cepaim, 13.241 personas participantes del conjunto de la población de pueblos, ciudades y barrios se beneficiaron de...

LÍNEAS DE ACTUACIÓN

PARTICIPACIÓN POR ORIGEN

SEXO

| | | | | |
|--|-----|--------|--------------|--------|
| Participación y Convivencia | 270 | 27,25% | España | 53,31% |
| Educación | 208 | 20,99% | Marruecos | 26,92% |
| Trabajo en Red | 132 | 13,32% | Argelia | 5,71% |
| Salud | 99 | 9,99% | Senegal | 2,36% |
| Sensibilización frente a la discriminación | 62 | 6,26% | Colombia | 1,54% |
| Promoción de empleo | 51 | 5,15% | Rumania | 1,33% |
| Igualdad oportunidades y perspectiva de género | 49 | 4,94% | Venezuela | 0,85% |
| Acogida | 46 | 4,64% | Ecuador | 0,70% |
| Servicios Sociales e Inclusión social | 44 | 4,44% | Francia | 0,67% |
| Investigación/ Diagnóstico | 20 | 2,02% | Perú | 0,58% |
| Innovación e investigación | 6 | 0,61% | Bolivia | 0,47% |
| Vivienda | 4 | 0,40% | Honduras | 0,37% |
| TOTAL DE ACCIONES | 991 | 100% | Pakistan | 0,33% |
| | | | Otros países | 4,86% |
| | | | TOTAL | 100% |

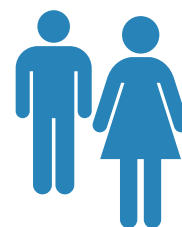

Hombres (49%) y Mujeres (51%)

PARTICIPACIÓN POR EDADES

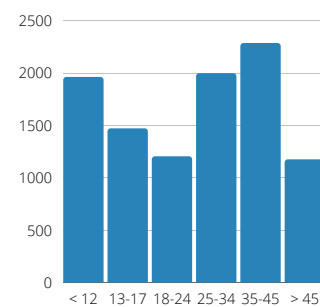

Presencia nacional e internacional

Personas participantes en 2020: 38.943



MADRID
El centro de Madrid atendió a 1.498 personas participantes.

ARAGÓN
Los centros de Barbastro (Huesca), Teruel y Zaragoza atendieron a 980 personas participantes.

CASTILLA Y LEÓN
Los Centros de Salamanca, Soria y Valladolid atendieron a 1.058 personas participantes.

CATALUÑA
Los Centros de Barcelona, Banyoles y Olot (Girona) atendieron 1.325 personas participantes.

EXTREMADURA
Los Centros de Navalmoral de la Mata (Cáceres) y Mérida (Badajoz) atendieron 934 personas participantes.

COMUNIDAD VALENCIANA
Los Centros de Valencia, Alzira (Valencia) y Alicante atendieron 2.298 personas participantes.

CASTILLA-LA MANCHA
Los Centros de Molina de Aragón (Guadalajara), Ciudad Real y Bolaños de Calatrava (Ciudad Real) atendieron 1.435 personas participantes.

ANDALUCÍA Y CEUTA
Los Centros de Algeciras (Cádiz), Almería, El Ejido (Almería), Roquetas de Mar (Almería), Níjar (Almería), Huelva, Cartaya (Huelva), Lepe (Huelva), Sevilla mas Ceuta atendieron 17.180 personas participantes.

CEUTA

REGIÓN DE MURCIA
Los Centros de Cartagena, Lorca, Molina de Segura y Alguazas, Murcia, Torre-Pacheco y Totana atendieron a 8.579 personas participantes.



SENEGAL



MARRUECOS

A través de nuestra delegación permanente en Dakar hemos atendido a 3.656 personas participantes.

RECURSOS HUMANOS 2020



1.055

TRABAJADORES/AS

De los/as cuales 70% son mujeres y 30% son hombres.



395

VOLUNTARIOS/AS

De los/as cuales 61% son mujeres y 39% son hombres.



RECURSOS HUMANOS

Los trabajadores/as y voluntarios/as son el corazón y la fuerza de Fundación Cepaim. Un equipo multidisciplinar de más de 1.400 personas comprometidas con la Misión, Visión, Valores y Principios de la entidad.

PERSONAL CONTRATADO EN LA ENTIDAD EN 2020

| Mujeres | Hombres | Total |
|---------|---------|-------|
| 736 | 319 | 1.055 |
| 69,76% | 30,24% | 100% |

ORIGEN

| España | Otros países | Total |
|--------|--------------|-------|
| 846 | 209 | 1.055 |
| 80,19% | 19,81% | 100% |

TIPOLOGÍA DE CONTRATOS

| Fijos | Temporales | Total |
|-------|------------|-------|
| 211 | 844 | 1.055 |
| 20% | 80% | 100% |

ACCIONES FORMATIVAS EN 2020

| Concepto | Unidad |
|----------------------------|--------|
| N.º de Acciones formativas | 185 |
| N.º de personas formadas | 793 |
| Horas de formación | 3.264 |

DIVERSIDAD FUNCIONAL

| Diversidad funcional | No diversidad funcional | Total |
|----------------------|-------------------------|-------|
| 22 | 1.033 | 1.055 |
| 2,09% | 97,91% | 100% |

PERSONAL VOLUNTARIO EN 2020

| Mujeres | Hombres | Total |
|---------|---------|-------|
| 243 | 152 | 395 |
| 61,5% | 38,5% | 100% |



PROTAGONISTAS

En el año 2020 Fundación Cepaim atendió a un total de 38.943 personas procedentes de 131 nacionalidades distintas y de todos los continentes, entre ellas un total de 6.277 unidades familiares recibieron algún tipo de acción dirigida a la mejora de su situación como unidad familiar. Sin duda alguna ellos y ellas, con sus historias de vida, sus sueños, trabajo y voluntad de superación son las verdaderas protagonistas.

PAISES DE ORIGEN

| | |
|------------------|--------|
| Marruecos | 30,55% |
| España | 15,51% |
| Mali | 7,64% |
| Senegal | 6,64% |
| Argelia | 5,97% |
| Colombia | 5,15% |
| Venezuela | 4,93% |
| Guinea (Cronaky) | 2,20% |
| El Salvador | 1,49% |
| Honduras | 1,29% |
| Otros | 18,63% |
| TOTAL | 100% |

EDADES

| | |
|------------------|--------|
| Más de 45 años | 17,66% |
| 36 a 45 años | 23,85% |
| 25 a 35 años | 31,48% |
| Menos de 25 años | 27,00% |
| TOTAL | 100% |

SEXO

| | |
|---------|--------|
| Hombres | 61,68% |
| Mujeres | 38,32% |
| TOTAL | 100% |



Doy las gracias a Carmen, Olga, Priscile y María, y a las personas conocidas aquí.

PROTAGONISTAS

NIVEL DE ESTUDIOS

| | |
|--------------------------|--------|
| Primarios | 32,47% |
| Sin estudios | 30,16% |
| Secundarios | 12,62% |
| Secundarios obligatorios | 11,22% |
| Universitarios | 8,69% |
| Formación profesional | 4,84% |
| TOTAL | 100% |

SITUACIÓN LABORAL (*)

| | |
|---------------------------------|--------|
| Otras situaciones laborales (*) | 66,64% |
| Parado | 26,35% |
| Ocupado | 7,01% |
| TOTAL | 100% |

(*) El 66,24% lo componen personas en situación irregular por estar tramitando sus papeles, menores que no pueden trabajar y personas que pueden trabajar pero no están inscriptas en el desempleo.

SITUACIÓN ADMINISTRATIVA

| | |
|-----------------|--------|
| Regularizado | 50,78% |
| No regularizado | 34,92% |
| En trámite | 14,30% |
| TOTAL | 100% |



ANTIGÜEDAD EN EL PARO

| | |
|-----------------|--------|
| <6 Meses | 43,62% |
| 6 meses - 1 año | 23,68% |
| 1 - 2 años | 21,02% |
| >2 años | 11,68% |
| TOTAL | 100% |



PEDRO ALMODÓVAR



-#SINCASACOV19: Ante la pandemia del COVID-19, fue urgente una intervención inmediata en asentamientos para garantizar la reubicación de los más vulnerables, el acceso al agua, la desinfección de las zonas, el reparto de kits de higiene, la información y la atención a necesidades básicas. Se realizó una campaña de recogida de fondos en la que se han entregado 6.830 kits de higiene en los asentamientos chabolistas que se encuentran, entre otras, en las provincias de Almería, Huelva, Murcia, Valencia y Barcelona.



-ERES PARTE: estrategia integral de sensibilización y comunicación, financiada por el Ministerio de Inclusión, Seguridad Social y Migraciones y, el Fondo de Asilo, Migración e Integración, cuyo objetivo principal es contribuir a que las personas solicitantes de protección internacional y/o migrantes consigan acceder a una vivienda digna.



-DESACTIVA: Plataforma www.desactiva.org, financiada por el Fondo de Asilo, Migración e Integración y el Ministerio de Inclusión, Seguridad Social y Migraciones a través de las aportaciones del IRPF, destinada a desactivar el racismo y la xenofobia en el discurso social.



-NOS-OTRAS: que busca fomentar la participación, empoderamiento, capacitación y liderazgo de las Mujeres Inmigrantes (financiado por el Fondo de Asilo, Migración e Integración) a través del Ministerio de Inclusión, Seguridad Social y Migraciones.



-#YoSoyRefugio: campaña que surge del Proyecto Reflejad@s de sensibilización social sobre la situación de las personas en situación de protección internacional, financiado por la Dirección General de Migraciones del Ministerio de Empleo y Seguridad Social y cofinanciado por el Fondo de Asilo, Migración e Integración..



PUBLICACIONES DE NUESTRAS LÍNEAS DE INTERVENCIÓN EDITADAS DURANTE EL 2020.

15

PUBLICACIONES

Hemos coordinado y desarrollado 11 manuales y guías, 2 dossier y 2 revistas (XDS y La Artesa).

2

BOLETINES PERIODICOS

Hemos continuado potenciando el contacto con nuestros grupos de interés a través del boletín interno semanal "Cepaim al Día" (52 ediciones) y newsletter externo mensual "Cepaim Contigo" (12 ediciones).

9

RECONOCIMIENTOS

Hemos sido reconocidos en diferentes ámbitos de actuación por nuestro trabajo con el voluntariado y en temas relacionados con la infancia, la familia, el acceso a una vivienda digna, la cooperación al desarrollo, la igualdad y la convivencia.

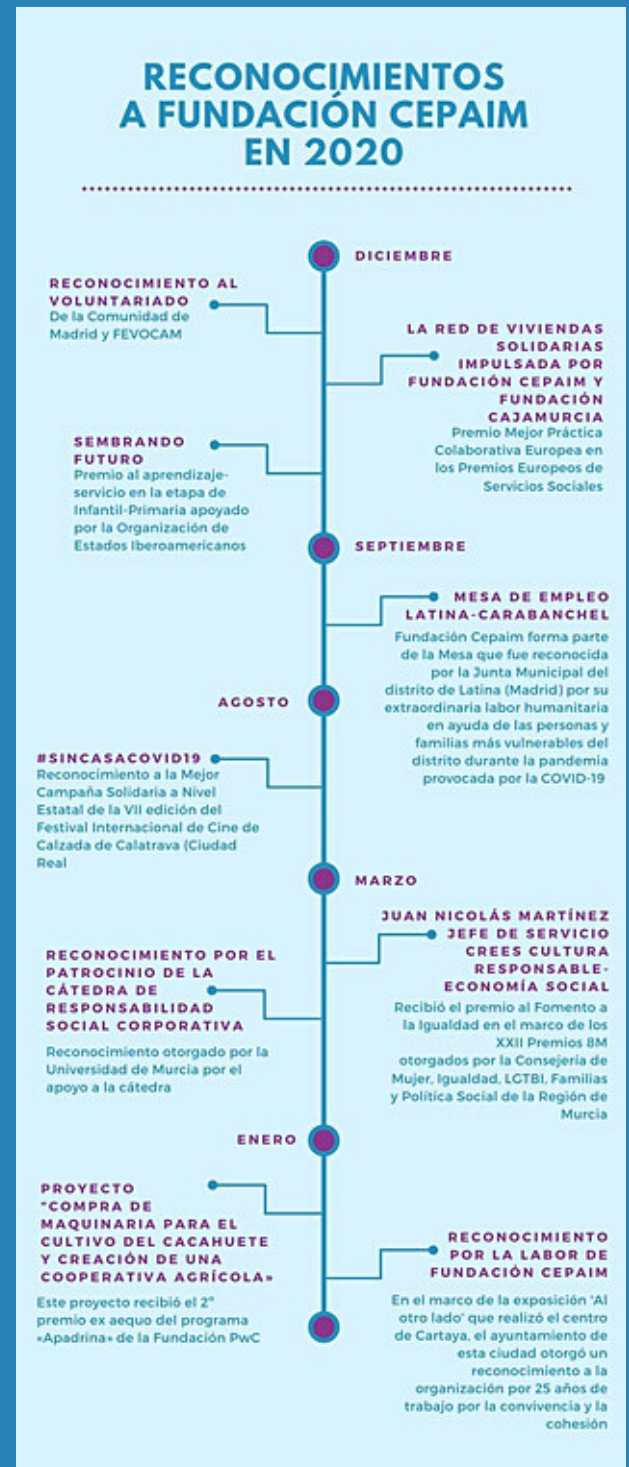



A través de los proyectos desarrollados se impulsan medidas de emergencia social, alojamiento temporal, acompañamiento, información, asesoramiento y formación que le permiten a personas beneficiarias cubrir sus necesidades básicas para salir de una situación de alta vulnerabilidad, adquirir los conocimientos necesarios y construir las relaciones que les hagan avanzar en su proceso de inclusión en España.

Plazas residenciales de Acogida y Protección Internacional con financiación estatal, autonómico y local

2.134
PLAZAS

Alojamiento temporal a personas inmigrantes y solicitantes de asilo a través de 259 pisos de acogida en régimen de propiedad, arrendamiento o cesión.

11.700
PERSONAS

Como entidad sin fines de lucro especializada en los procesos de inclusión de las personas más vulnerables de nuestra sociedad, entre las que se encuentran las personas inmigrantes y refugiadas, **Fundación Cepaim ha gestionado 2.134 plazas residenciales:**

- **941 de acogida humanitaria** (según lo establecido en el Real Decreto 441/2007, de 3 de abril. 2019) y **1.021 de acogida de personas solicitantes y beneficiarias de protección internacional**, en coordinación y financiadas por el Ministerio de Inclusión, Seguridad Social y Migraciones. Secretaria de Estado de Migraciones.
- **16 plazas de acogida temporal** financiadas por la Dirección General de Migraciones (DGM). Ministerio de Inclusión, Seguridad Social y Migraciones. Secretaria de Estado de Migraciones
- **156 plazas de acogida temporal en diferentes tipologías de alojamiento** con financiación autonómica y local en las comunidades autónomas de Andalucía, Aragón, Cataluña, Extremadura, Madrid y Región de Murcia.

DESTACADOS
2020

Áreas de
actuación

1. ACOGIDA PROTECCIÓN INTERNACIONAL

- Se han facilitado las condiciones de **alojamiento temporal a más de 11.700 personas inmigrantes y solicitantes de asilo**, a través de 259 pisos de acogida en régimen de propiedad, arrendamiento o cesión.

- Se ha incrementado la capacidad de acogida de la entidad, contando con **2.134 plazas residenciales con financiación estatal, autonómica y local**.

- **1.351 personas han participado en sesiones de pre formación** básica, información y asesoramiento ampliando su conocimiento sobre la sociedad de acogida y se han realizado más de **240 talleres dirigidos a la prevención de choques interculturales** en los espacios de convivencia.

- Se ha **asesorado jurídicamente** tanto en el Régimen de Extranjería como en el Régimen de Protección Internacional a un total de **3.195 personas**.

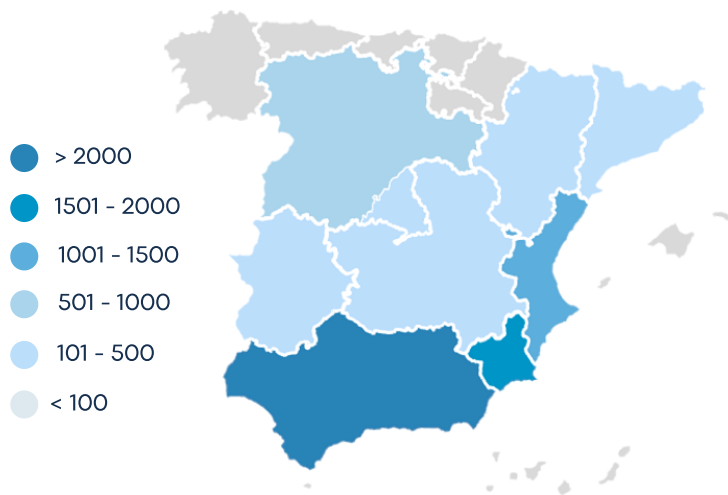

Mapa: Cantidad de plazas gestionadas por el Área de Acogida y protección Internacional por Comunidad Autónoma (Cifras entre menos de 100 y más de 2.000).

2. COOPERACIÓN AL DESARROLLO Y CODESARROLLO

- **Elaboración y edición de la guía didáctica de Objetivos del Desarrollo Sostenible (ODS) – Agenda 2030.**

- Más de **500 familias** en la Región de Dakar y Louga (Senegal) se han beneficiado de **mascarillas, gel hidroalcohólicos**.

- Más de **250 mujeres** han participado en **clases de alfabetización**.

- Incorporación en la **Coordinadora de ONGD de la Región**

- **Reconocimiento institucional** de la labor de la fundación en tiempos de la crisis sanitaria en la **región de Louga (Senegal)**: Subprefectura de la Mbediene, región de Louga y Ayuntamiento de Niomré, región de Louga.



3.656 personas atendidas en Senegal (Dakar, 1.330 y Louga, 2.326) en el marco de los proyectos de Cooperación al Desarrollo.



Personas atendidas en España el marco de los proyectos de Cooperación al Desarrollo.

3. DESARROLLO RURAL

·Publicación del número 6 la revista “LA ARTESA Nuevos senderos para el Desarrollo Rural” de gran utilidad para visibilizar el impacto positivo de las actividades del área en los territorios en los que desarrolla actividades.

·Publicación del libro “sabeRural”, que ofrece una recopilación del patrimonio inmaterial de la zona de El Valle de Soria, recogido a través de investigación y de diferentes actividades intergeneracionales desarrolladas.

·Participación del área en la **Red Rural Nacional**, junto a otras organizaciones estatales.

·El área de Desarrollo Rural salta de nuevo a Europa con el **proyecto “Share Sira: Expanding Social Orientation & Integration for Newcomers in Rural Areas”**.

- **Con la pandemia de COVID19 el área de Formación y Empleo se reinventa:** 2020 nos presenta grandes retos, que se traducen también en grandes aprendizajes y adaptaciones metodológicas. Los equipos se reúnen de manera virtual y adaptamos todas las actividades a formato telemático (inicio de itinerarios, orientación, intermediación con empresas, formación, jornadas...) y también se adaptan las actividades a las medidas de seguridad una vez se puede volver al formato presencial.

- **Emprendemos nuevos proyectos e intensificamos el trabajo en red:** En 2020 completamos dos proyectos con financiación de Fundación “la Caixa” (“Ellas Marcan el Rumbo”, en Murcia, y “Espai Mòn Banyoles”, en Banyoles) y, se inician dos más (“Abriendo Caminos IV”, en Teruel, y el proyecto “Empleabilitat Joves de Sant Marcel”, en Valencia), entre otros con distintas entidades como el proyecto “Insertando tras la COVID-19” en Alzira, gracias a la Fundación Bancaja. Asimismo, ante tiempos complejos, el trabajo en Red y poder tener espacios de debate para compartir, se vuelve más necesario que nunca. Si bien se realizan en modalidad online, se mantienen múltiples reuniones en redes y mesas de trabajo de empleo.

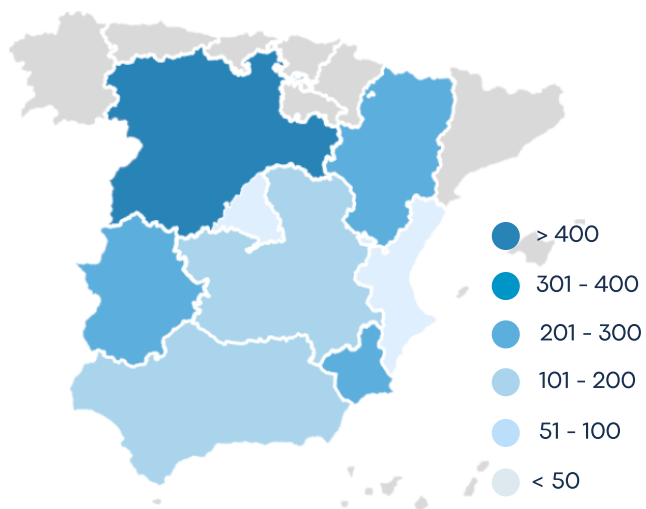

Mapa: Cantidad de plazas gestionadas por el Área de Desarrollo Rural por Comunidad Autónoma (Cifras entre menos de 50 y más de 400).

4. EMPLEO Y FORMACIÓN

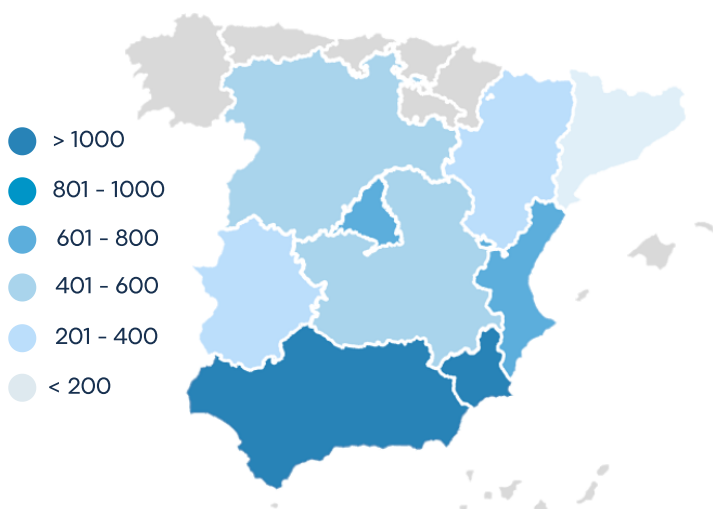

Mapa: Cantidad de beneficiarios/as atendidos/as por el Área de Empleo y Formación por Comunidad Autónoma (Cifras entre menos de 200 y más de 1.000).

5. IGUALDAD Y NO DISCRIMINACIÓN



Mapa: Cantidad de beneficiarios/as atendidos/as por el Área de Igualdad y No Discriminación por Comunidad Autónoma (Cifras entre menos de 50 y más de 400).

- Por tercer año consecutivo, **Fundación Cepaim ha hecho entrega de sus Reconocimientos de Buenas Prácticas a pymes, proyectos de emprendimiento, personas autónomas y entidades no lucrativas en el marco del proyecto "Gestión de la Diversidad en entornos profesionales"** financiado por la Dirección General de Inclusión y Atención Humanitaria del Ministerio de Inclusión, Seguridad Social y Migraciones y cofinanciado por el Fondo Social Europeo.

- **Se ofrecen cursos presenciales, semipresencial y on-line para entidades, empresas y agentes clave sobre igualdad, masculinidades e intervención sociolaboral con hombres.** Se trata de cursos dinámicos y adaptados al público destinatario.

Se aprovecha el bagaje que tiene la Fundación Cepaim y el Área de Igualdad, en particular, en el diseño de actividades formativas.

6. INTERCULTURALIDAD Y DESARROLLO COMUNITARIO

- **2do. ESTUDIO NOS-OTRAS.** Estudio-Diagnóstico de la situación de la participación social y política de las mujeres inmigrantes en los territorios de intervención del Programa Nos-Otras 2020 (Murcia, Barcelona, Valencia y Sevilla).

- **MEMORIA ICI CARTAGENA.** Es un Informe de evaluación e impacto del Proyecto ICI en Cartagena que terminó el 31 de diciembre de 2020 de ser financiado por Caixa, tras varios años de intervención. En 2021 se le ha dado continuidad con un convenio firmado con el Ayto. de Cartagena. Es decir, el Ayto. ha asumido el coste del proyecto. Un hito en este tipo de intervención.

- **CUENTOS Y LEYENDAS DEL MUNDO.** Material pedagógico generado en el Proyecto de Mediación Educativa en Lepe.

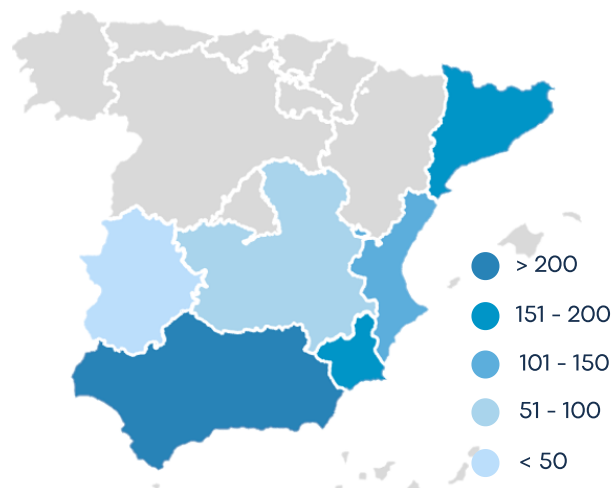

Mapa: Cantidad de acciones colectivas realizadas por el Área de Interculturalidad y Desarrollo Comunitario (Cifras entre menos de 50 y más de 200).

7. INTERVENCIÓN CON JÓVENES Y FAMILIAS

- En 2020 atendimos a 1.101 niños, niñas y adolescentes (694 familias) del Programa CaixaProinfancia, a través del cual los menores participan en acciones de refuerzo educativo y educación no formal y tiempo libre. El programa es impulsado por Fundación "la Caixa" en: Andalucía (El Ejido y Sevilla), Ceuta, Ciudad Real, Murcia (Redes de Beniaján, El Palmar, El Ranero, La Fama, Lorca Centro y Molina/Alguazas), Valencia (Redes de Sant Marcel.li y Patraix).

- Hemos sido reconocidos en los Premios Aprendizaje-Servicio 2020 por 'Sembrando futuro', proyecto de Fundación Cepaim presentado por el equipo de CaixaProinfancia en Lorca: En el proceso de selección de proyectos participaron 68 personas expertas de todo el Estado. El jurado quedó entusiasmado con 'Sembrando futuro', por su calidad educativa y su impacto social y comunitario.

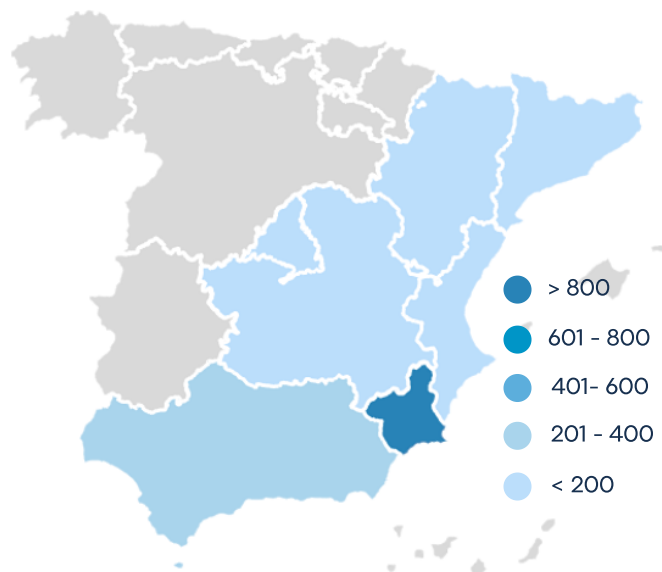

Mapa: Cantidad de familias atendidas por el Área de Jóvenes y Familias por Comunidad Autónoma (Cifras entre menos de 200 y más de 800).

8. VIVIENDA Y EXCLUSIÓN RESIDENCIAL



2.619 personas han recibido apoyo en centros diurnos, incluidos higiene personal y lavandería".



1.295 personas han accedido o permanecido en una vivienda gracias a la intervención del equipo técnico.



10.972 personas han recibido ayudas de carácter humanitario, incluida para la protección de la COVID-19.

- **Campaña #SincasaCovid19:** Desarrollamos una campaña de sensibilización sobre la problemática de los asentamientos informales que fue apadrinada por Pedro Almodóvar en la que colaboraron diversas personalidades públicas del mundo del arte, el cine, el deporte.

- **Premio Mejor práctica Colaborativa Europea de Servicios sociales de la Red de Viviendas.**

- Publicación impacto de la COVID-19 en la situación de las mujeres que residen en asentamientos en España.

- Participación en la consulta pública del **Relator de Naciones Unidas** para el derecho a la vivienda adecuada sobre el impacto de la COVID-19 en el derecho a la vivienda en España. **Informe presentado por Fundación Cepaim.**

- 102 mujeres que residen en asentamientos han recibido formación para la prevención de la violencia de género.

COMUNIDAD
AUTÓNOMA DE
ANDALUCÍA Y
CIUDAD
AUTÓNOMA DE
CEUTA

Centros en:

1. ALGECIRAS
2. ALMERIA
3. CARTAYA
4. EL EJIDO
5. HUELVA
6. LEPE
7. NÍJAR
8. ROQUETAS DE MAR
9. SEVILLA
10. CEUTA



Javier Pérez
Coord/Autonómico Andalucía y Ceuta F. Cepaim

Mensaje de Javier Pérez Cepero, Coordinador Autonómico de Andalucía y Ceuta, para sensibilizar sobre la importancia de participar en la Campaña #SinCasaCovid 19.

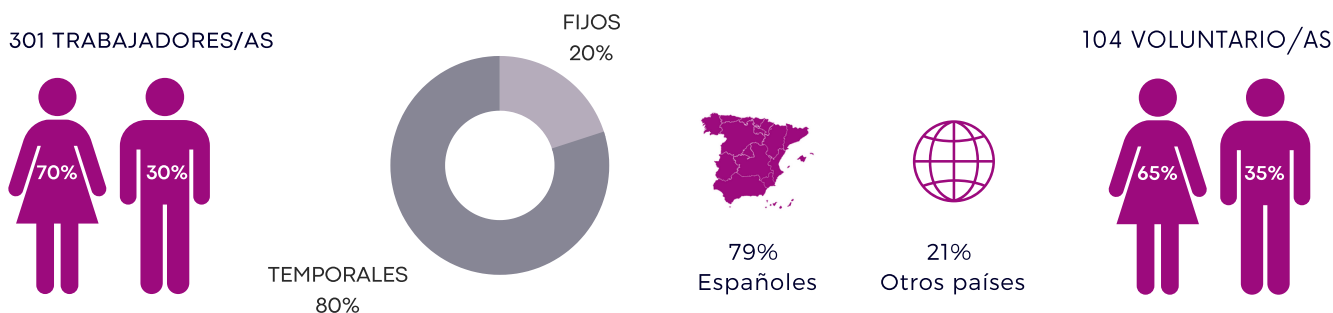

Centros territoriales

10

Proyectos gestionados (*)

43

Plazas residenciales de Acogida y Protección Internacional (*)

674

Personas atendidas (*)

17.180

Hemos atendido en 2020 a 17.180 personas participantes de nuestros programas, de los cuales 4.339 han sido mujeres y 12.841 han sido hombres, a los que se suma la atención a 996 menores (1.710 unidades familiares).

Personas que recibieron ayudas (*)

3.388

Ayudas para cubrir necesidades básicas, para alquiler de vivienda, manutención, vestuario, transporte, de carácter formativo, educativo y sanitario, entre otras. Ayudas que permiten mejorar las condiciones de vida y la integración de los sectores más vulnerables de nuestra sociedad y, en particular, de las personas migrantes.

*Cifras actualizadas a 31 de diciembre de 2020.

FORMACIÓN

2.869

PARTICIPANTES DE PROGRAMAS/PROYECTOS EN ACCIONES FORMATIVAS: acciones de preformación básica, acciones de formación lingüística, formación para el empleo y autoempleo, formación en igualdad de oportunidades, gestión de la diversidad, adquisición de habilidades sociales y talleres jurídicos, entre otras. A las que se suman las formaciones dirigidas a profesionales (47 personas).

EMPLEO

648

PERSONAS QUE HAN ENCONTRADO UN EMPLEO como resultado del trabajo de nuestros equipos en la aplicación de itinerarios integrados de inserción laboral en el marco de 14 programas/proyectos de diferentes áreas de actuación: Empleo y Formación, Acogida y Protección Internacional, Desarrollo Rural e Igualdad y No Discriminación.

CONVIVENCIA

204

ACCIONES COLECTIVAS (encuentros abiertos, acciones lúdico-culturales, grupos motores, etc.) en las que han participado 3.874 personas. Por país de procedencia, en Andalucía, destaca la participación de: España, Marruecos, Rumanía, Colombia, Argelia, Perú, Venezuela, Costa de Marfil y Senegal, aunque en total han participado personas procedentes de 34 nacionalidades distintas.

VIVIENDA

11.741

Personas (9.948 hombres y 1.793 mujeres) que han accedido o permanecido en una **VIVIENDA** y/o recibido apoyo en centros diurnos o ayuda de carácter humanitario.

71%

Personas que han recibido **ayuda de carácter humanitario**, incluida para la protección de la COVID19.

22%

Personas que han recibido **apoyo en centros diurnos**, incluidos higiene personal y lavandería.

6%

Personas que han **accedido o permanecido en su vivienda** gracias a la intervención del equipo técnico.

43

RETORNO VOLUNTARIO

Personas (32 hombres y 11 mujeres) han retornado a sus países de origen en el marco del proyecto de Retorno Voluntario Asistido y de Reintegración y Retorno Voluntario Productivo (Senegal), financiados por el Ministerio de Inclusión, Seguridad Social y Migraciones.

IGUALDAD

408

MUJERES

Han participado de diferentes programas desde los que venimos trabajando la prevención de la violencia de género, la formación y la incorporación a la actividad sociolaboral de las mujeres migrantes y en riesgo de exclusión social.



Plazas de Acogida y Protección
Internacional en la Comunidad de
Andalucía en 2020

674

Accede en nuestra Biblioteca de la Web a la guía básica: "Aclarando conceptos clave de acogida y protección internacional. Una guía básica sobre los conceptos, perfiles, fases y nuestro papel como Fundación en los procesos de Acogida y PI"

Como entidad sin fines de lucro especializada en los procesos de inclusión de las personas más vulnerables de nuestra sociedad, entre las que se encuentran las personas inmigrantes y refugiadas, la Comunidad de Andalucía gestionó 674 plazas de las 2.134 plazas con las que contamos a nivel estatal:

- 431 de acogida humanitaria y 221 de acogida de personas solicitantes y beneficiarias de protección internacional, en coordinación y financiadas por el Ministerio de Inclusión, Seguridad Social y Migraciones. Secretaria de Estado de Migraciones.
- 22 plazas de Acogida temporal (12 plazas del Dispositivo de Acogida Temporal para Personas Extranjeras. Ministerio de Inclusión, Seguridad Social y Migraciones y, 10 plazas de la Convocatoria General de la Consejería de Igualdad, Políticas Sociales y Conciliación.

NUESTROS CENTROS EN ANDALUCÍA Y CEUTA

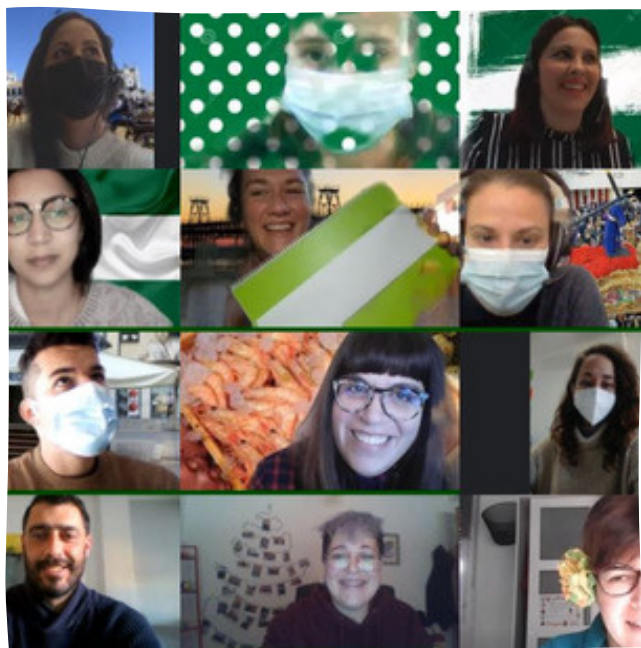

CENTRO DE HUELVA

634 personas atendidas en 2020 (Mujeres 287 - Hombres 347 - Familias 261)

El centro contó con un equipo de 35 trabajadoras (80% mujeres y 20% hombres) y 21 voluntarios/as que han atendido a 634 personas participantes en las áreas de actuación de Acogida y PI, Desarrollo Rural, Empleo y Formación, Igualdad y no Discriminación, Interculturalidad y Desarrollo Comunitario, Intervención con Jóvenes y Familias.



CENTRO DE CARTAYA

2.685 personas atendidas en 2020 (Mujeres 468 - Hombres 2.217 - Familias 212)

El centro contó con un equipo de 22 trabajadoras (59% mujeres y 41% hombres) y 15 voluntarios/as que han atendido a 2.685 personas participantes en las áreas de actuación de Acogida y PI, Cooperación al Desarrollo y Codesarrollo, Empleo y Formación, Interculturalidad y Desarrollo Comunitario, Intervención con Jóvenes y Familias, Vivienda y Exclusión residencial.

NUESTROS CENTROS EN ANDALUCÍA Y CEUTA



CENTRO DE LEPE

1.451 personas atendidas en 2020 (Mujeres 361 - Hombres 1.090 - Familias 138)

El centro contó con un equipo de 4 trabajadoras (75% mujeres y 25% hombres) y 5 voluntarios/as que han atendido a 1.451 personas participantes en las áreas de actuación de Empleo y Formación, Interculturalidad y Desarrollo Comunitario, Igualdad y no Discriminación, Intervención con Jóvenes y Familias, Vivienda y Exclusión residencial.

CENTRO DE ALGECIRAS

526 personas atendidas en 2020 (Mujeres 69 - Hombres 457 - Familias 114)

El centro contó con un equipo de 29 trabajadoras (76% mujeres y 24% hombres) y 12 voluntarios/as que han atendido a 1.451 personas participantes en las áreas de actuación de Acogida y PI, Desarrollo Rural, Empleo y Formación, Igualdad y No Discriminación, Intervención con Jóvenes y Familias.

NUESTROS CENTROS EN ANDALUCÍA Y CEUTA



CENTRO DE ALMERIA

1.066 personas atendidas en 2020 (Mujeres 525 - Hombres 541 - Familias 185)

El centro contó con un equipo de 25 trabajadoras (60% mujeres y 40% hombres) que han atendido a 1.066 personas participantes en las áreas de actuación de Acogida y PI, Empleo y Formación, Interculturalidad y Desarrollo Comunitario, Intervención con Jóvenes y Familias.



CENTRO DE EL EJIDO

2.483 personas atendidas en 2020 (Mujeres 542 - Hombres 1.941 - Familias 216)

El centro contó con un equipo de 41 trabajadoras (68% mujeres y 32% hombres) y 2 voluntarios/as que han atendido a 2.483 personas participantes en las áreas de actuación de Acogida y PI, Desarrollo Rural, Empleo y Formación, Igualdad y No Discriminación, Interculturalidad y Desarrollo Comunitario, Intervención con Jóvenes y Familias, Vivienda y Exclusión residencial.



Laminé Kebe, es un joven que migró a España buscando una oportunidad para trabajar, para vivir una vida digna. Él, como otros cientos de personas, vive en una chabola en las inmediaciones del campo en el que trabaja. Lleva 18 años en España. Tiene papeles y un sueldo con el que pagar el alquiler, sin embargo, no encuentra una vivienda a la que acceder.

 No te pierdas su testimonio.

El acceso a una vivienda digna es una de las problemáticas actuales que más afecta al conjunto de la sociedad y, en particular, a las personas en situación de vulnerabilidad residencial.

En este sentido, el **proyecto ERES PARTE, es una estrategia integral de sensibilización y comunicación** que contempla un conjunto de acciones que pretenden incidir en aquellas realidades que obstaculizan la integración en la sociedad de las personas en situación de asilo y protección internacional.

En una primera fase del proyecto se llevó a cabo una **investigación diagnóstico** en la que se determinaron y analizaron los principales discursos y prácticas que fomentan la especulación y el abuso en los procesos de alquiler a partir de entrevistas, cuestionarios y encuentros grupales con **145 profesionales (99 mujeres y 46 hombres) expertos en materia de protección internacional, migraciones y vivienda**, que desarrollan su labor en Barcelona, Valencia, Huelva, Murcia y Almería.

El **proyecto ERES PARTE** es una estrategia integral de sensibilización y comunicación, financiada por el Ministerio de Inclusión, Seguridad Social y Migraciones y el Fondo de Asilo, Migración e Integración (FAMI).

En una segunda fase **se elaboró un argumentario**, como herramienta a disposición de los equipos técnicos para combatir los estereotipos, prejuicios y generalidades, así como mensaje xenófobos y temores infundados sobre el asilo y la protección internacional existentes entre la ciudadanía.

Del análisis de los discursos de los expertos se extrajeron las **10 principales barreras que encuentran a la hora de conseguir viviendas**, así como los principales prejuicios y estereotipos racistas que utilizan los potenciales arrendatarios para no alquilar.

1. Prejuicios y estereotipos.
2. Actitudes xenófobas y racistas.
3. Requisitos de acceso a vivienda complejos, inasumibles o difíciles.
4. Especulación inmobiliaria: el refugiado como negocio.
5. Desconfianzas e incertidumbres con el pago, el trabajo y cumplimiento de contratos.
6. Legislación, procedimientos legales y Administración Pública.
7. Mercado de trabajo y modelo productivo.
8. Condiciones de habitabilidad (viviendas y barrios).
9. Proceso de protección internacional y asilo.
10. Reticencias de los demandantes de asilo.

NUESTROS CENTROS EN ANDALUCÍA Y CEUTA



CENTRO DE NÍJAR

5.579 personas atendidas en 2020 (Mujeres 1.000 - Hombres 4.579 - Familias 416)

El centro contó con un equipo de 31 trabajadoras (61% mujeres y 39% hombres) y 16 voluntarios/as que han atendido a 5.579 personas participantes en las áreas de actuación de Acogida y Protección Internacional, Empleo y Formación, Igualdad y no Discriminación, Interculturalidad y Desarrollo Comunitario, Intervención con Jóvenes y Familias, Vivienda y Exclusión residencial.



CENTRO DE ROQUETAS DE MAR

1.526 personas atendidas en 2020 (Mujeres 329 - Hombres 1.197 - Familias 130)

El centro contó con un equipo de 28 trabajadoras (79% mujeres y 21% hombres) y 3 voluntarios/as que han atendido a 1.526 personas participantes en las áreas de actuación de Acogida y Protección Internacional, Cooperación al Desarrollo y Codesarrollo, Empleo y Formación, Interculturalidad y Desarrollo Comunitario, Intervención con Jóvenes y Familias, Vivienda y Exclusión residencial.

NUESTROS CENTROS EN ANDALUCÍA Y CEUTA



CENTRO DE SEVILLA

927 personas atendidas en 2020 (Mujeres 476 - Hombres 451 - Familias 266)

El centro contó con un equipo de 43 trabajadoras (70% mujeres y 30% hombres) y 31 voluntarios/as que han atendido a 927 personas participantes en las áreas de actuación de Acogida y Protección Internacional, Empleo y Formación, Igualdad y no Discriminación, Interculturalidad y Desarrollo Comunitario, Intervención con Jóvenes y Familias, Vivienda y Exclusión residencial.

CENTRO DE CEUTA

253 personas atendidas en 2020 (Mujeres 252 - Hombres 1 - Familias 8)

El centro contó con un equipo de 3 trabajadoras (100% mujeres) que han atendido a 253 personas participantes en las áreas de actuación de Igualdad y no Discriminación, Intervención con Jóvenes y Familias.



Fundación Cepaim, representada por su Director General, Juan Antonio Segura, y la Federación de Asociaciones Africanas de la Región de Murcia (FaAM), representada por su Presidente, Mady Cisse Ba Boly, firmaron un convenio que formalizó una amplia trayectoria de colaboración. Este convenio, sirvió de marco de coordinación entre ambas entidades para dar cobertura de primera necesidad a 245 personas (de los cuales, 45 eran menores) de origen africano y vinculadas a la FaAM, que estaban en situación de extrema vulnerabilidad a raíz de la crisis la COVID-19, en distintos municipios de la región.

Las instituciones, entidades y empresas se configuran como parte de los principales grupos de interés de Fundación Cepaim, ya que gracias a ellas se crean lazos de colaboración en distintos niveles que permiten la firma de convenios. En el marco de estos convenios se fomenta la colaboración de empresas solidarias con entidades sociales y se llevan a cabo formaciones en competencias transversales y técnicas, que facilitan la obtención de un trabajo a personas de baja empleabilidad.

Destacamos los convenios firmados con el Restaurante Montecruz, el marco de colaboración la Sociedad Cooperativa Andaluza Macroasa y Talleres Melli.d. Todos estos convenios son firmados por los diversos programas del área de Empleo y Formación, Igualdad y No Discriminación y Desarrollo Rural. También destacamos el firmado con el Ayuntamiento de Sevilla, Programa REDES+: acogida de alumnado en prácticas no laborales de este proyecto de empleo.

10

CONVENIOS CON ENTIDADES
Y EMPRESAS FIRMADOS EN 2020

281

ENTIDADES
Y EMPRESAS CONTACTADAS EN 2020

89

EMPRESAS/ENTIDADES
ASESORADAS

107

EMPRESAS CON LAS QUE
GESTIONAMOS OFERTAS DE EMPLEO

NUESTRAS ALIANZAS

Cepaim participa en el desarrollo de una estrategia común de alianzas en el tercer sector. Establece estrategias de cooperación con las administraciones públicas, el tejido económico y empresarial y otros agentes sociales tanto en el plano nacional como internacional, además de participar en grupos de presión social, política y/o económica para generar canales de influencia y opinión.

Instituciones públicas

INSTITUCIONES LOCALES

Ayuntamientos de Algeciras, Almería, Cartaya, Lepe, El Ejido, Huelva, Níjar, Roquetas de Mar y Sevilla.

DIPUTACIONES

Diputación Provincial de Huelva.

ADMINISTRACIONES AUTONÓMICAS

Dirección General de Políticas Migratorias de la Consejería de Turismo, Regeneración, Justicia y Administración Local.

Dirección general de Servicios Sociales. Consejería de Igualdad, Políticas Sociales y Conciliación.

Dirección general de Infancia. Consejería de Igualdad, Políticas Sociales y Conciliación.

Secretaría General de Vivienda. Consejería de Fomento, Infraestructuras y Ordenación del Territorio.

Obras Sociales de entidades bancarias

Fundación Bancaria La Caixa

Fundación "La Caixa"

Fundación Cajasol

Instituciones educativas

Universidad de Almería.

Universidad de Cádiz.

Universidad de Huelva.

Universidad Pablo de Olavide (Sevilla).

Universidad de Sevilla.

Foros

Foro Andaluz de Inmigración.

Foro Provincial de Inmigración en Almería.

Foro Provincial de Inmigración en Cádiz.

Foro Provincial de Inmigración en Huelva.

Foro Provincial de Inmigración en Sevilla.

Plataformas y Redes

EAPN-A

FINANCIACIÓN 2020

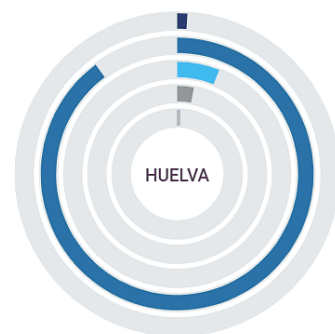
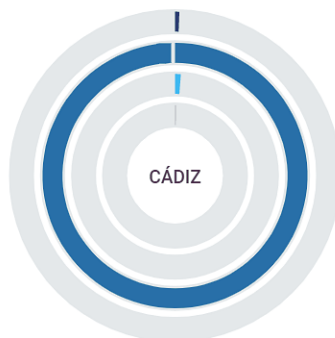
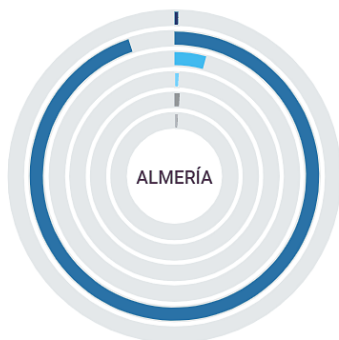

● EUROPEA 0,69% ● ESTADO 92,70% ● AUTONÓMICO 4,73% ● LOCAL 0,52% ● PRIVADOS 1,24% ● PROPIOS 0,11%

● EUROPEA 0,11% ● ESTADO 98,85% ● AUTONÓMICO 0,98% ● PROPIOS 0,05%

● EUROPEA 1,30% ● ESTADO 88,70% ● AUTONÓMICO 6,06% ● PRIVADOS 3,81% ● PROPIOS 0,12%

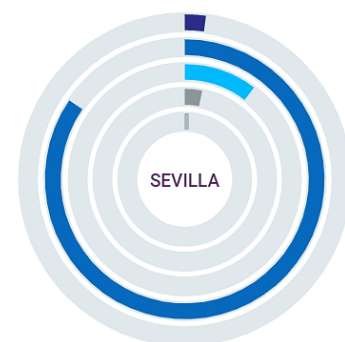

● EUROPEA 2,75% ● ESTADO 82,93% ● AUTONÓMICO 10,71% ● PRIVADOS 3,48% ● PROPIOS 0,13%

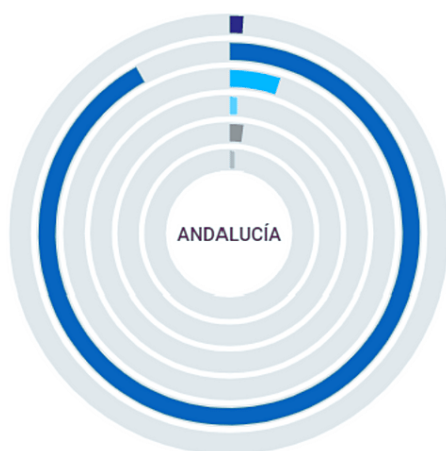

● EUROPEA 1,08% ● ESTADO 91,06% ● AUTONÓMICO 5,46% ● LOCAL 0,23% ● PRIVADOS 2,05% ● PROPIOS 0,11%

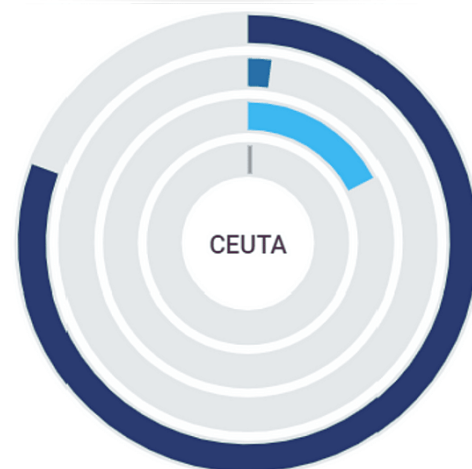

● EUROPEA 79,95% ● ESTADO 2,21% ● AUTONÓMICO 17,75% ● PROPIOS 0,09%

NUESTROS CENTROS EN ANDALUCÍA Y CEUTA

ALGECIRAS

Calle Canovas del Castillo,
nº 10 (CP. 11201) Algeciras.
Tel 671 453 592
>> Servicios del Centro

ALMERIA

Calle Padre Luque, 11, nº 2
(CP 04001). Almería.
Tel. 677 459 146
>> Servicios del Centro

CARTAYA

Calle Guillermo Pérez nº 8,
(CP. 21450), Cartaya.
Tel. 959391494
>> Servicios del Centro

EL EJIDO

Calle San Diego, nº 9 BIS)
(CP 04700). El Ejido.
Tel. 677 467 014
>> Servicios del Centro

HUELVA

Calle Camarada López Luque nº
5 (CP. 21007) Huelva.
Tel. 673 393 413 / 673 393 425
>> Servicios del Centro

LEPE

Calle Alonso Cano nº 20
(CP. 21440) Lepe.
Tel. 647 410 413
>> Servicios del Centro

ROQUETAS DE MAR

Calle Juan Bonachera nº 36
(CP 047409) Roquetas de Mar .
Tel. 950 321 880
>> Servicios del Centro

NIJAR

Calle Pantano nº 2.
San Isidro de Níjar (CP. 04117)
Tel. 687 102 184
>> Servicios del Centro

SEVILLA

Calle Aragón nº 5,
(CP. 41006) Sevilla
Tel. 687 103 621
>> Servicios del Centro

CIUDAD AUTÓNOMA DE CEUTA

C/Solís, Edificio San Luis, nº 6.
Entreplanta izquierda.
(CP. 5100), Ceuta.
Tel. 956514883
>> Servicios del Centro

